

N.3 SETTEMBRE 2018
ANNO 2

Città di Castelfranco Emilia

periodico
d'informazione
comunale



CENTRO STORICO
In corso lavori di riqualificazione

LIBERIAMO L'ARIA
Le misure antimog del PAIR 2020

CASA DELLA SALUTE
Nuovi spazi per i bisogni dei cittadini

Lavorare in ogni situazione **senza limiti**.
Con Manitou è possibile!

Il nuovi **MRT 2470+** e **3050+**, ultima evoluzione del
telescopico rotativo, ampliano ulteriormente la gamma MRT.

7 tonnellate di portata, **30 m di altezza di sollevamento**
con forche e oltre **41 metri** di altezza di lavoro **con**
cestello in positivo e fino a **-11 metri di lavoro in**
negativo.

Una straordinaria gamma di sollevatori telescopici
rotativi e fissi con un'ampia e specifica gamma di
attrezzature per ogni esigenza, **sempre nella massima**
sicurezza operativa.

Manitou, per il vostro lavoro!

PRESTAZIONI POLIVALENZA SEMPLICITÀ MANITOU

Capacità
fino a
7,0 t

NEW
MRT 2470+
MRT 3050+

Altezza
fino a
30 m



 **MANITOU**
HANDLING YOUR WORLD

Si è da pochi giorni conclusa la Festa di San Nicola - Sagra del Tortellino Tradizionale, che in questa edizione, **grazie alla**

nuova disposizione, è risultata più gradevole e fruibile di quanto non fosse sino alla scorsa edizione e che, proprio grazie alla nuova area spettacoli e ad una diversa organizzazione degli spazi in cui sono stati serviti gli squisiti tortellini preparati dai volontari dell'associazione La SanNicola, ha registrato una straordinaria partecipazione dei nostri cittadini e di tanti visitatori dalla provincia di Modena. Colgo questa occasione per ringraziare tutti i cittadini che ci hanno fatto pervenire i loro complimenti e per sottolineare il fatto che eventi come questo, al pari dei singoli eventi nelle frazioni, sui quali l'Amministrazione nel corso degli ultimi anni ha investito in

maniera estremamente importante, sono attività che accrescono nei singoli il senso di comunità e sono degli enormi fattori protettivi anche durante periodi di difficoltà economica e sociale. Nel momento in cui si crea, si sostiene e si incentiva il senso di comunità attraverso i suoi fattori, si innesta un circolo virtuoso in grado di moltiplicare il capitale sociale di ogni comunità, di un paese, di una frazione, del luogo di lavoro, nella scuola e nella famiglia.

E va proprio nella direzione di un **senso civico di appartenenza alla comunità** da riscoprire e da tramandare ai giovani, il progetto che sta coinvolgendo il cuore pulsante del centro storico. Un

RISCOPRIAMO IL SENSO DI COMUNITÀ

La riqualificazione del centro storico vuole continuare a garantire a Castelfranco Emilia il perdurare della sua più bella tradizione



importante intervento che si inserisce in una riqualificazione ed ammodernamento della città ma anche in un **recupero della nostra identità con la realizzazione del nuovo Sportello Unico per il cittadino**. Questo duplice intervento è per noi prioritario strategicamente sia per valorizzare gli spazi pubblici dove il cittadino vive incentivando l'attrattività del nostro territorio, sia per garantire un punto di accesso per la fruizione di tanti servizi offerti dall'Amministrazione. Con l'obiettivo che **il centro della città rappresenti il luogo fisico e ideale dove ritrovarsi, scambiarsi notizie, discutere, familiarizzare, riconoscersi**.

Chiedo, infine, a tutta la cittadinanza - inclusi i mondi del commercio, del volontariato e della promozione sociale - un po' di pazienza per i disagi che inevitabilmente si creano con la cantierizzazione di una zona nevralgica della vita castelfranchese. Opere come queste richiedono il tempo necessario per la loro realizzazione, ma siamo sicuri che, alla fine dell'intervento, tutti noi potremo fruire di un centro storico più gradevole e funzionale che potrà essere "teatro" di molteplici eventi culturali e ricreativi a beneficio di tutti.

Il Sindaco di Castelfranco Emilia
Stefano Reggiani

L'OTTICA DI ANDREA

di Boni Andrea

#vestiamovolti

- Centro specializzato lenti progressive
- occhiali da vista
- occhiali da sole
- controllo della vista
- applicazioni lenti a contatto

Piazza Aldo Moro, 1/B - Castelfranco Emilia (MO)
Tel. 059.928577 - www.officadiandrea.it
info@officadiandrea.it  

da Lunedì a Sabato

mattino: 9,00-12,30

pomeriggio: 15,45-19,30

"Chiuso giovedì pomeriggio"



SPECIALE
per il periodico
"Città di Castelfranco Emilia":

Vieni in negozio con questo tagliando
e riceverai subito uno

SCONTO
di 50 o 100 euro
sui tuoi nuovi occhiali!

Offerta valida fino al 31/12/2018



Questa prima fase, che interessa la zona sud di Corso Martiri, prevede la completa ripavimentazione del tratto stradale con materiale di pietra di prima qualità, oltre alla completa rivisitazione di tutta l'impiantistica (elettrica, idraulica, termica). Già visibile infatti la rimozione dello storico semaforo sulla Via Emilia, che non verrà sostituito, prima evidenza del nuovo volto che avrà la parte baricentrica del centro storico di Castelfranco Emilia. Terminata questa prima parte dei lavori, l'intervento si concentrerà sulla parte nord di Corso Martiri, per poi dedicarsi alla Piazza e alla Via Garibaldi. "Siamo finalmente partiti con un intervento primario per la valorizzazione di una parte fondamentale della città pubblica di Castelfranco Emilia, unito alla realizzazione del nuovo Sportello del Cittadino, che verrà realizzato nei locali dell'ex Municipio", affermano il Sindaco Stefano Reggianini e l'Assessore ai Lavori Pubblici Denis Bertoncetti. La realizzazione del nuovo Sportello Unico al Cittadino di Castelfranco Emilia, per complessivi 250.000 euro di quadro economico, è finalizzata a creare uno spazio di collegamento tra le funzioni amministrative del Comune e la cittadinanza che quotidianamente si interfaccia con l'Amministrazione,

Riqualficazione del centro storico

Avviati i lavori relativi alla prima fase attuativa della riqualficazione del centro storico di Castelfranco Emilia, nel tratto ricompreso tra le chiese di Santa Maria e San Giacomo e piazza Garibaldi

sia per le pratiche più semplici (certificati, attestazioni, ecc.) sia per pratiche più complesse (stato civile, polizia mortuaria, ecc.). Lo Sportello al Cittadino, così come concepito dall'Amministrazione Comunale, sarà pertanto il primo punto di ricevimento per le informazioni e di disbrigo delle pratiche e il punto di smistamento delle istanze più complesse, con individuazione degli eventuali referenti e definizione degli iter amministrativi per arrivare al soddisfa-

cimento dell'utenza. "L'individuazione degli spazi dell'Ex Unicredit lungo Corso Martiri ha consentito all'Amministrazione di riavere in proprietà e di riutilizzare spazi una volta occupati dalla sede comunale di Castelfranco Emilia, a suo tempo ceduti a fronte della realizzazione dell'attuale sede municipale. Si viene pertanto a ristabilire un punto di contatto storico tra i vecchi spazi comunali e le nuove sedi, oltre alla possibilità di portare servizi e competenze *in pieno centro*, nelle vicinanze del vero punto nevralgico del centro storico della Città", concludono il Sindaco Reggianini e l'Assessore Bertoncetti. ■

CLIO

RENAULT
EASY LIFE
IL NOLEGGIO CHE TI SEMPLIFICA LA GUIDA

FRANCIOSI

MIRANDOLA, MODENA, SASSUOLO, FERRARA e CENTO

RENAULT
Passion for life

www.franciosiauto.it

Sono stati avviati i lavori per la realizzazione delle opere di urbanizzazione collegate all'edificazione del nuovo Centro Diurno Socio-Riabilitativo di Castelfranco Emilia per persone diversamente abili, che sorgerà nelle immediate vicinanze del polo scolastico Guinizelli di via Risorgimento e sarà a disposizione dei residenti dei Comuni del Distretto Socio-Sanitario n°7: Bastiglia, Bomporto, San Cesario, Nonantola e Ravarino, oltre a Castelfranco Emilia. L'intervento rappresenta il 1° stralcio operativo delle opere legate soprattutto alla



realizzazione di una nuova rotatoria di collegamento tra Via Risorgimento, la viabilità di accesso al Centro Socio-Riabilitativo e Piazza Enzo Ferrari (fronte allo stadio Ferrarini), la cui realizzazione sarà anticipata rispetto alla totalità dell'intervento al fine di impattare il meno possibile sulla viabilità esistente, in particolare per quanto riguarda il vicino polo scolastico Guinizelli. "Con questi lavori diamo inizio ad una serie di interventi che porteranno alla realizzazione di un'opera innovativa sul nostro territorio, indispensabile per migliorare la qualità del servizio a supporto di persone affette da disabilità gravi e delle loro famiglie, oltre a riqualificare un'altra porzione di città pubblica dove vengono concentrati poli attrattori importanti come scuole e attività

Centro diurno socio-riabilitativo per diversamente abili

In pieno svolgimento i lavori per la realizzazione delle opere di urbanizzazione connesse alla nuova struttura

sportive: polo scolastico Guinizelli, palestra Le Cupole e stadio Ferrarini. Tutte queste strutture saranno il volano per progetti sinergici di collaborazione tra istituzione scolastica, centri sanitari e associazioni sportive, in un contesto di comunità e di coesione sociale", afferma il Sindaco Stefano Reggianini. Il Centro Socio-Riabilitativo, che sarà cofinanziato dalla Fondazione Cassa di Risparmio di Modena, consentirà all'Amministrazione di concentrare in un unico complesso moderno e funzionale i servizi resi alle persone diversamente abili gravi e gravissime del territorio e ne valorizzerà la qualità del servizio complessivo reso all'utenza. Verranno infatti trasferiti nel nuovo edificio i servizi resi all'interno dei centri disabili presenti presso il centro Anec di via Solimei e nella frazione di Recovato, strutture ormai non più adeguate a svolgere le funzioni deputate, per problemi di localizzazione e di caratteristiche degli immobili ormai datati. L'Amministrazione comunale pertanto ha ritenuto necessario pianificare la realizzazione di un Centro Diurno che risponda alle esigenze di garantire la riorganizzazione dei servizi di accoglienza diurna per persone con disabilità grave e la realizzazione di un servizio di accoglienza residenziale temporanea per persone con disabilità di diverso grado. ■

RISTRUTTURAZIONI CHIAVI IN MANO

gruppo CASA
le tue idee, le nostre mani

Circonvallazione Italia, 78/b - SAN GIOVANNI IN PERSICETO (BO)
Tel. 051 0565434 - www.gruppocasapersiceto.it

AMERICAN BAR - GELATERIA
APERTO H24 - 7 GIORNI SU 7
TUTTO L'ANNO
CASTELFRANCO EMILIA
CORSO MARTIRI, 403
TEL. 059 926785
EMAIL: BARLECASCATE@GMAIL.COM

FREE WI-FI

LE CASCADE AMERICAN BAR

onoranze funebri
ZUCHELLI srl

Graxiano Ballestri

UFFICIO: Piazza Garibaldi, 51
CASTELFRANCO EMILIA

MODENA - Via Araldi, 257

SAN CESARIO SUL PANARO
Corso Libertà, 58

059/92.63.07
24 ore su 24

info@onfunzucchelli.it

ABITAZIONE e notturno:
Castelfranco E. - Tel. **059/93.98.08**

LAVORI PUBBLICI

Città di **Castelfranco**
Emilia N.3 SETTEMBRE 2018

Piano Aria Integrato Regionale - PAIR2020
MISURE ANTISMOG
1 OTTOBRE 2018 - 31 MARZO 2019

LIMITAZIONI ALLA CIRCOLAZIONE DEI VEICOLI

quando

⊗ dal lunedì al venerdì dalle 8,30 alle 18,30 e di norma nella prima domenica del mese (domenica ecologica)

quali veicoli

le limitazioni riguardano solo alcune categorie di veicoli, controlla quali

dove

nei centri urbani dei Comuni con più di 30.000 abitanti e nei Comuni dell'agglomerato urbano di Bologna

 dal 1 ottobre 2018 lo STOP vale anche per i DIESEL euro 4 

 TUTTI I VEICOLI	METANO, GPL, ELETTRICI, IBRIDI	 POSSONO SEMPRE CIRCOLARE
	BENZINA	⊗ STOP PRE-EURO, EURO 1
 CICLOMOTORI E MOTOCICLI	DIESEL	⊗ STOP PRE-EURO, EURO 1, 2, 3, 4
		⊗ STOP PRE-EURO
CAR POOLING (almeno 3 persone a bordo), TRASPORTI SPECIFICI O USI SPECIALI, MEZZI IN DEROGA		 POSSONO SEMPRE CIRCOLARE



LEGNA E PELLETT in impianti a biomassa legnosa per il riscaldamento domestico

STOP agli impianti di categoria <=1 stella se:

- è presente un sistema alternativo di riscaldamento domestico
- l'impianto si trova sotto i 300 metri di altitudine

inoltre...

in tutto il territorio regionale, dal 1 ottobre 2018:

- uso obbligatorio di pellet certificato da parte di un Organismo di certificazione accreditato (per impianti con potenza termica nominale <35kW)
- installazione di nuovi impianti di classe emissiva >=3stelle

La classe di appartenenza (stelle) è indicata nella documentazione fornita dal costruttore (Dichiarazione delle Prestazioni Ambientali o Attestato di Certificazione)

MISURE EMERGENZIALI ALLERTA SMOG

quando

se si superano i limiti di PM10 per più giorni consecutivi, scatta l'allerta smog. Le misure entrano in vigore dal giorno dopo quello di controllo (lunedì o giovedì) fino al successivo giorno di controllo compreso

dove

nei Comuni aderenti al PAIR della provincia in cui si sono verificati i superamenti



livello di allerta 1 (4 giorni di superamento)



divieto di uso di biomasse per il riscaldamento domestico (in presenza di impianto alternativo) con classe di prestazione emissiva <3 stelle



abbassamento del riscaldamento fino ad un max di 19°C nelle case e 17°C nei luoghi che ospitano attività produttive e artigianali



divieto di combustione all'aperto (residui vegetali, falò, barbecue, fuochi d'artificio ecc...)



divieto di sosta con motore acceso per tutti i veicoli



potenziamento dei controlli sulla circolazione dei veicoli nei centri urbani e sulle altre misure



divieto di spandimento di liquami zootecnici senza tecniche ecosostenibili

livello di allerta 2 (10 giorni di superamento)

tutte le misure previste per il I livello di allerta oltre al



divieto di uso di biomasse per il riscaldamento domestico (in presenza di impianto alternativo) con classe di prestazione emissiva <4 stelle

altre informazioni su: www.liberiamolaria.it/info



Un grande impianto sportivo a cielo aperto. Castelfranco Emilia ha promosso nel suo centro storico la seconda edizione della notte bianca dello sport, quest'anno intitolata "Sport sotto le stelle", organizzata con il contributo della Polisportiva Castelfranco Arci Uisp, Cavese Calcio a 5 Castelfranco Emilia e le altre numerose associazioni e società del territorio comunale. L'evento ha inteso rappresentare un fattore di continuità con la manifestazione *Notte Rosa* che negli anni passati era organizzata con modalità analoghe dall'associazione La SanNicola. Si è potuto fare shopping, assistere a spettacoli e ad esibizioni sportive e gustare un ottimo



Una notte con lo sport

Successo per la manifestazione che ha permesso di assistere a spettacoli ed esibizioni e gustare un ottimo piatto di tortellini



piatto di tortellini. "Come Assessorato allo Sport - spiega l'Assessore Leonardo Pastore - già dallo scorso anno abbiamo, con questa manifestazione, iniziato a perseguire l'obiettivo di potenziare la partecipazione delle associazioni sportive presenti e attive sul territorio, in un percorso che ha lo scopo di incentivare il rapporto tra le società sportive dilettantistiche, offrendo un'opportunità tangibile di *fare rete*. Ringrazio pertanto tutte le associazioni che sono state presenti per la disponibilità dimostrata e l'entusiasmo nell'affiancarci in questa avventura che è giunta alla seconda edizione e che, di anno in anno, sta coinvolgendo sempre più soggetti". Due le novità principali di questa edizione: la collaborazione con il CEAS Unione del Sorbara, curatore dello Sportello Ambiente del Comune di Castelfranco Emilia, che ha portato avanti la raccolta benefica delle scarpe da ginnastica e delle infradito in gomma usate. Le scarpe raccolte serviranno a costruire le mattonelle per la pavimentazione antitrauma di un nuovo parco giochi nel comune di Amandola fortemente danneggiato dal sisma. Quest'anno, poi, sono state invitate alla serata anche diverse associazioni, non direttamente sportive, ma che con lo sport, in varie forme, collaborano in maniera proficua: Edera Onlus, Associazione Madonna degli Angeli (AMA), Bug's Bunny e Amici del Cuore.

Il programma ha visto in Corso Martiri Zumba-Pilates, Basket, Judo e Jujitsu, Aerobica, Atletica, Minivolley, Tennis Tavolo, Triathlon-Nuoto e Tiro con l'Arco; in Piazza della Vittoria una rassegna di danza sportiva e ginnastica artistica; in Piazza Aldo Moro Tennis e un'esibizione di danza latino-americana, mentre in Piazza Liberazione è stata allestita una struttura mobile per consentire a bambini e ragazzi di tutte le età di giocare a calcetto e di organizzare tornei 3-contro-3. Tutte le attività si sono svolte in collaborazione con Arci Polisportiva Castelfranco Emilia, Ass. Sport. Dilett. Dynamis, Cavese Calcio a 5 Castelfranco Emilia, Energy Dance, La Trottola, TC Piumazzo e Audax Castelfranco Emilia.



**REALIZZAZIONE
MANUTENZIONE
PARCHI E GIARDINI**

Tel. 335 57 65 954
maurizio@ecogreen-giardini.it

SPORT

Città di
Castelfranco
Emilia
N.3 SETTEMBRE 2018

Tre nuove strutture e 2300 metri quadrati di cantiere per un arricchimento quantitativo e qualitativo dell'offerta di assistenza a Castelfranco Emilia e sull'intera rete della sanità provinciale. È stato consegnato a fine giugno, alla presenza del Sindaco **Stefano Reggianini**, del Direttore Generale dell'Azienda USL di Modena **Massimo Annicchiarico**, dei rappresentanti della Conferenza territoriale sociale e sanitaria e dell'Unione dei Comuni del Sorbara, il cantiere per la costruzione del **nuovo Ospedale di Comunità, dell'Hospice e della piattaforma chirurgica ambulatoriale di Castelfranco Emilia**. Una ristrutturazione imponente, su un'area vasta all'interno della Casa della Salute *Regina Margherita* che sarà finalizzata a ridisegnare ed aumentare gli spazi, in risposta ai nuovi bisogni di salute dei cittadini dell'area centrale della provincia di Modena. Per l'**OsCo**, gli ambienti saranno completamente rinnovati nel rispetto delle normative su sicurezza, risparmio energetico e qualità alberghiera. L'intervento, per complessivi 785 mq,

consentirà di incrementare da 16 a 20 i posti letto, ampliando così l'offerta a disposizione dei cittadini del Distretto.

La realizzazione dell'**Hospice**, inserita tra le priorità del piano di riordino della rete dei Servizi approvato dalla Conferenza territoriale sociale e sanitaria della Provincia di Modena, consentirà di accogliere, in diverse fasi del percorso di cura, i cittadini in trattamento palliativo già oggi seguiti a domicilio e nello specifico ambulatorio. Dotato di 15 posti letto (stanze singole e

doppie), spazi comuni e altri ambienti di supporto all'assistenza per un totale di 840mq, avrà caratteristiche idonee ad accogliere pazienti e famiglie in spazi adeguati.

I due interventi, rispettivamente al secondo e al terzo piano della Casa della Salute, avranno la durata di 14 mesi ed interesseranno il braccio centrale che collega i due corpi dell'edificio.

Sempre al terzo piano, nel corpo affacciato sul parco, sarà realizzata la **nuova piattaforma chirurgica**: ambienti più ampi e tecnologicamente avanzati, con 2 ambulatori e una sala di osservazione. Sarà collocato qui anche il nuovo ambulatorio di endoscopia digestiva insieme alla chirurgia oculistica, ginecologica e dermatologica, a servizio della rete provinciale. Il tutto su una superficie complessiva di 230 mq.

Il finanziamento complessivo è di 3.405.000 euro. La ditta che si è aggiudicata l'appalto è la AR.CO. Lavori SCC di Ravenna.

“Questo importante intervento di ristrutturazione accrescerà l'offerta di assisten-

Assistenza di qualità

Prima pietra dell'Hospice insieme all'Ospedale di Comunità e piattaforma chirurgica per offrire più servizi ai cittadini



GELATERIA
Guicciardi

Castelfranco Emilia
Modena

lePAGODE GROUP

Noleggio di strutture e attrezzature

Via Pitagora, 12
41013 Castelfranco Emilia
lepagodegroup@lepagodegroup.com
Tel: 059 7110021 Fax: 059 3368562
www.lepagodegroup.com

STUDIO TECNICO
Co.Pro.Ri.
di Restani Nicola

TERMOTECNICA
ELETTROTECNICA
ANTINCENDIO

San Giovanni in Persiceto
tel. 051.957104 www.coprori.it

za del polo di Castelfranco Emilia all'interno della rete sanitaria provinciale – commentano il sindaco **Stefano Reggianini** e l'assessore alle Politiche Sociali e Salute **Nadia Caselgrandi** –. Ad una migliore offerta della piattaforma chirurgica ed una collocazione funzionale e ammodernata dell'Ospedale di Comunità si aggiungerà il primo Hospice territoriale a disposizione dei cittadini dell'area centro della nostra provincia, così come definito nella programmazione sanitaria. Un ringraziamento particolare all'Azienda USL e ai suoi professionisti per l'attività di progettazione e per la proposta di qualificazione della Casa della Salute che ci consegnano".



“La Casa della Salute di Castelfranco è un vero simbolo della sanità moderna – aggiunge **Massimo Annicchiario** – Prossimità, complessità tecnico-professionale gestita sul territorio, attenzione all'individuo ed ai suoi valori, comunità locale e professionisti che operano insieme per costruire salute in ogni momento della vita”. Lo spostamento dell'OsCo dagli attuali ambienti, necessario per consentire l'effettuazione dei lavori, potrà comportare un disagio per i cittadini legato alla presenza del cantiere e al cambiamento dei percorsi interni di accesso ai servizi. La Portineria della Casa della Salute fornisce tutte le informazioni per raggiungere l'OsCo nella sua nuova collocazione. ■



PELLONI

riciclato, riciclabile, polpa cartilacea, personalizzare, insetticidi, igienizzare, cartellonistica, cuffie, qualità, fast food, quanti disponibilità, ecologia, portachiavi, calendario, riciclabile, attrezzo riciclabile, mascherine finger food, ECO-store, pronto successo, abbigliamento profumato, PMG, detergente, bicchieri, sicurezza, promozione, USB scarpe gadget, consulenza, ecotabile, tovaglie, pulire, ecolabe, linee, anticaduta, serietà, compustabile, ascigamasi, ecologia, riciclabile, ECO-store

Pelloni srl
Via G. Pastore, 10 - 40053 Valsamoggia loc. Crespellano (BO)
E-mail: info@pellonisrl.it Site Web: www.pellonisrl.it
Tel. 051 672 00 39 - Fax. 051 672 01 45

Tecnauto
Officina Autorizzata Audi e Volkswagen

Via Pitagora 4/6 - 41013 Castelfranco Emilia (MO)
Tel. 059 926571 - Tel. 059 924114 - Fax 059 920323

VENDITA VEICOLI NUOVI E USATI
www.tecnautovolkswagengroup.com

Tecnauto **VW** **Audi** **TUV**
Tutte le migliori marche Service Service Certificazione di Qualità ISO 9001:2008

L'OSTERIA DEL TORTELLINO
CASTELFRANCO EMILIA

P.zza Garibaldi, 15
Tel. 059 7122268
losteriadeltortellino@gmail.com

L'Osteria del Tortellino

CASA DELLA SALUTE

Città di **Castelfranco Emilia** N.3 SETTEMBRE 2018

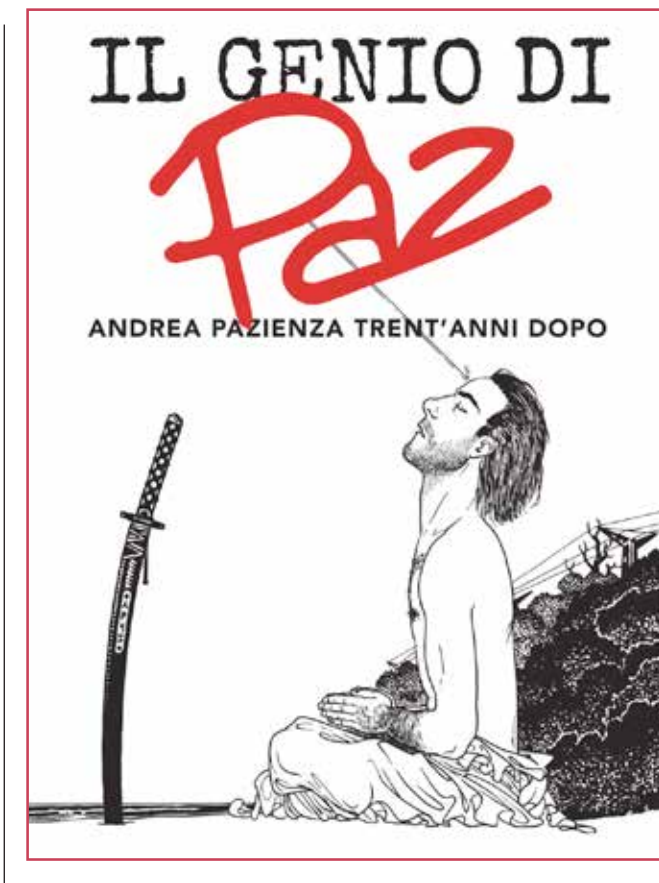

Il progetto che è stato concepito per ricordare Andrea Pazienza a trent'anni dalla sua scomparsa si è sviluppato a Castelfranco Emilia attraverso uno spettacolo teatrale, un incontro pubblico e una mostra.

Lo spettacolo teatrale al Dadà diretto e interpretato da Andrea Santonastaso dal titolo "Mi chiamo Andrea, faccio fumetti", viene considerato il migliore spettacolo teatrale italiano dedicato al fumettista. Attraverso la lettura di brani originali, tavole di fumetti, canzoni degli anni '70 e '80, si ripercorre la carriera artistica di Andrea Pazienza durante le sue varie fasi, dagli esordi al liceo artistico alla Bologna percorsa dalle proteste universitarie del '77, fino alla tragica scomparsa.

L'incontro nella Biblioteca Comunale ha riunito diversi esponenti della stagione bolognese di cui Andrea Pazienza è stato protagonista, oltre a esperti e giornalisti. Erano presenti, tra gli altri, Franco "Bifo" Berardi, saggista, leader del movimento bolognese del '77 e co-fondatore di Radio Alice; Franco Giubilei giornalista de "La Stampa" con all'attivo due volumi su Andrea Pazienza; Giuseppe Palumbo fumettista, autore delle tavole di "Mare d'inverno" da una storia originale di Andrea Pazienza; Nino Pellacani allievo di Andrea Pazienza alla Scuola di Fumetto e Arti Grafiche Zio Feininger di Bologna. Ha presentato l'incontro Michele Smargiassi giornalista di "Repubblica".

La mostra a Palazzo Piella ha restituito uno spaccato dell'arte dell'autore attraverso una scelta di famose storie a fumetti e illustrazioni riprodotte in grande formato e alcune tavole originali. La novità assoluta è stata la presentazione in anteprima di una sceneggiatura inedita di Andrea Pazienza illustrata per l'occasione dal fumettista Giuseppe Palumbo pubblicata nel numero di giugno della rivista Linus in uno speciale dedicato all'anniversario della scomparsa di Andrea Pazienza, esposta per la prima volta in originale a Castelfranco Emilia. Con questa mostra si è voluto ricordare uno dei grandi geni artistici del Novecento.

Nel ricordo di Andrea Pazienza

Il grande fumettista e illustratore è unanimemente considerato uno dei grandi artisti dell'epoca contemporanea che ha rivoluzionato il disegno e la scrittura del fumetto tradizionale

Nel corso di dieci anni a cavallo tra gli anni Settanta e Ottanta, Andrea Pazienza ha lasciato un'impronta indelebile nel mondo del fumetto e dell'illustrazione, come forse nessuno aveva mai fatto prima. L'eclettismo è forse la cifra stilistica più evidente di Pazienza, che lo differenzia da altri grandi artisti che hanno attraversato la sua epoca come Magnus, Liberatore, Pratt, Manara, solo per

citarne alcuni, che sono rimasti fedeli a un proprio linguaggio grafico durante tutta la loro carriera. Ma l'eclettismo sarebbe nulla di per sé se non fosse unito a un grandissimo talento artistico nel raffigurare mondi reali e immaginari con un'enorme ricchezza di dettagli che potevano ridursi e fondersi in pochi tratti essenziali, grazie al fantastico dono della sintesi che contraddistingue questo autore. ■



Castelfranco
Revisioni

AUTO - FURGONI
MOTO - SCOOTER
QUAD

 **059.921907**

 **340.9442058**

 [Prenota subito](#) 



PREREVISIONE COMPRESA NEL PREZZO.

RIQUALIFICAZIONE IMPIANTISTICA DELLA SEDE MUNICIPALE DI CASTELFRANCO EMILIA

Sono in fase di completamento i lavori di riqualificazione della rete dati interna al palazzo municipale di Castelfranco Emilia, per complessivi 200.000 euro di quadro economico. L'intervento, reso necessario al fine di migliorare il sistema di ricezione ed elaborazione dati interni ai procedimenti amministrativi del Comune di Castelfranco Emilia, rientra tra i vasti interventi di riqualificazione della macchina comunale per rendere la stessa più efficiente e maggiormente rispondente alle esigenze dell'utenza e degli utilizzatori dei servizi comunali. In un'epoca in cui tutti i procedimenti amministrativi e tecnici vengono sempre di più gestiti mediante procedure informatiche, le reti di gestione dei dati e delle

informazioni debbono essere sempre performanti e al passo con i tempi e devono consentire agli operatori di gestire i flussi informatici in sicurezza ed efficienza, e non ultimo, in ottemperanza alle normative vigenti sull'amministrazione digitale. L'intervento, pertanto, consentirà di dotare la sede municipale delle strutture dati più avanzate ed in linea con le esigenze attuali e future, tanto da definire lo stesso un vero e proprio investimento



di prospettiva. "Unito alla realizzazione del nuovo Sportello Unico al Cittadino - spiegano il Sindaco Stefano Reggianini e l'Assessore ai Lavori Pubblici Denis Bertocelli - è così possibile dotare la macchina comunale di una serie di strutture, informatiche e di relazione, tali da consentire all'Amministrazione Comunale di essere maggiormente vicino all'utente e più sensibile alle esigenze e alle necessità dello stesso utente".

DOMANDE PER ISCRIZIONE ALBO PRESIDENTI E ALBO SCRUTATORI DI SEGGIO ELETTORALE

Per poter svolgere la funzione di **Presidente di seggio elettorale** è necessario essere iscritti nell'Albo delle persone idonee all'ufficio di Presidente di seggio elettorale, depositato presso la Corte d'Appello. Per essere iscritti all'albo è necessario presentare apposita richiesta. L'iscrizione non deve essere rinnovata ogni anno. Per essere cancellati è necessario presentare motivata richiesta. In occasione di ogni consultazione elettorale i Presidenti di seggio elettorale vengono nominati dal Presidente della Corte d'Appello fra coloro che risultano iscritti nell'albo. La domanda deve essere presentata entro il **31 ottobre 2018**.

Per poter svolgere la funzione di **Scrutatore di seggio elettorale** è necessario essere iscritti nell'Albo delle persone idonee all'ufficio di scrutatore di seggio elettorale tenuto presso l'Ufficio Elettorale del Comune. In occasione di ogni consulta-

zione elettorale gli scrutatori vengono nominati dalla Commissione Elettorale Comunale attingendo a questo albo. Per essere iscritti all'albo è necessario presentare apposita richiesta. L'iscrizione non deve essere rinnovata ogni anno. Per essere cancellati è necessario presentare motivata richiesta entro il mese di dicembre. La domanda deve essere presentata entro il **30 novembre 2018**.

La consegna della domanda, alla quale deve essere allegata fotocopia di un documento d'identità, può avvenire presso l'Ufficio Protocollo o presso l'Ufficio Elettorale del Comune; dal lunedì al venerdì dalle 8.30 alle 12.30, martedì dalle 14.30 alle 17.30, sabato dalle 8.30 alle 12. Anche per fax al n. 059 922166 o per mail elektorale@comune.castelfranco-emilia.mo.it Per ulteriori informazioni, è possibile rivolgersi all'Ufficio Elettorale (tel. 059 959256-216).

PATTINAGGIO: RUOTE LIBERE ARCISPAZIO PIUMAZZO

Ottima affermazione per la nostra società sportiva nella splendida cornice di Scanno (L'Aquila) al Trofeo Nazionale Formula, che quest'anno ha visto la partecipazione di quasi 1.400 atleti provenienti da tutta Italia. La società del nostro territorio si è classificata 22° su 210 società presenti, 4° in Emilia Romagna e prima in provincia di Modena, a testimonianza dell'ottimo lavoro che già da qualche anno viene portato avanti dagli istruttori e dai volontari, con il grande supporto del gruppo di genitori dei giovani atleti.



AREA SGAMBAMENTO CANI: LAVORI IN FASE DI ULTIMAZIONE

L'intervento, per complessivi 45.000 euro di quadro economico e 4.500 mq. di superficie interessata, prevede la realizzazione di due aree distinte per animali di piccola e di grande taglia, in una zona strategica del territorio, in prossimità del parco Marktredwitz di via Francia (angolo via Loda), facilmente accessibile perché servita dalla rete comunale dei percorsi ciclopedonali e collocata vicino ad importanti dotazioni territoriali come il parco Cà Ranuzza. L'intervento, atteso da tempo e richiesto dalla cittadinanza, è realizzato con gli essenziali componenti in modo da consentire la massima sicurezza e il migliore comfort

agli animali. Sarà inoltre rivista la dotazione di giochi



interni al parco, al fine di suddividere al meglio le aree di pertinenza e di migliorare la qualità dell'arredo per i bambini. "È un impegno che ci eravamo presi con la cittadinanza e che abbiamo voluto mantenere - afferma il Sindaco Stefano Reggianini - La necessità di un nuovo spazio protetto nel quale fare muovere in libertà e senza guinzaglio gli amici a quattro zampe risponde sia alle richieste di numerosi Castelfranchesi sia ad un'esigenza di movimento, e quindi di salute, dell'animale stesso. L'area sgambamento cani rientra dunque tra le tante opere pubbliche che saranno portate a termine entro la fine dell'anno".

Periodico di informazione comunale a cura del Comune
Città di Castelfranco Emilia, Piazza della Vittoria 8,
41013 Castelfranco Emilia (MO)
Tel. 059 959 211 - Fax. 059 920 560
Autorizzazione Tribunale di Modena n.574 del 22 agosto 1973
Sped. In abb. Post./50%.
Direttore Responsabile: Stefano Gozzi

Fotografie: Ufficio Stampa, Archivio comunale, Dante Sergio Gibertini

In copertina: foto di Marco Serra scattata a Piumazzo

Progetto grafico e impaginazione:
Vulcanica - www.vulcanica.net

Raccolta pubblicitaria:
Vulcanica - www.vulcanica.net

Chiuso in tipografia il 21 settembre 2018

SEGUI IL COMUNE DI
CASTELFRANCO EMILIA
ANCHE SUI SOCIAL:



Città di Castelfranco Emilia



cittadicastelfrancoemilia

Siamo di fronte a una svolta importante del "sistema sanità". Una sempre maggiore attenzione alla prevenzione è un cambio di rotta necessario per la cura della salute e per fare ciò è necessaria un'articolazione sul territorio che aiuti a promuovere corretti e sani stili di vita. La nostra Casa della Salute, la più grande e completa dell'Emilia Romagna (serve una popolazione di oltre 75 mila residenti nei 6 comuni che formano il Distretto Sanitario) è certamente una risposta a queste necessità essendo stata pensata come centro delle attività socio-sanitarie per offrire un accompagnamento reale ai bisogni dei cittadini a tutto tondo. Ricordiamo, a proposito, che al suo interno si trova anche lo sportello sociale per un accesso unitario alle diverse necessità. Avrete tutti visto che si stanno svolgendo in questi mesi lavori di ristrutturazione, finanziati da un investimento sostanzioso di 3 milioni 405 mila euro. Questo intervento, che vuole portare a un arricchimento qualitativo e quantitativo dell'offerta assistenziale, riguarda tre aree in particolare: il rinnovo completo dell'Ospedale di Comunità con un ampliamento da 16 a 20 posti letto; la realizzazione del primo Hospice territoriale dotato di 15 posti letto per accogliere in diverse fasi del percorso di cura i cittadini in trattamento palliativo; la nuova piattaforma chirurgica, più ampia e tecnologicamente avanzata, con due ambulatori e due sale di osservazione. Oltre a questi lavori è sempre in corso la cura della struttura, intendendo per cura il perfezionamento e il miglioramento anche del ruolo nel contesto territoriale a cui appartiene la stessa, sostanziando la relazione tra medici di medicina generale e le loro forme organizzate affinché i cittadini abbiano concretamente il senso di una struttura proattiva che non solo si fa carico delle problematiche di ciascuno ma che educa e indirizza a migliori stili di vita. Si sono poi create le condizioni perché la Casa della Salute sia inserita organicamente nella programmazione non solo a livello comunale. Infatti nel piano integrato socio-sanitario 2018-2020 confluiscono tutte le risorse dei sei Comuni dell'Unione del Sorbara e le risorse pubbliche regionali e nazionali destinate ai bisogni socio-sanitari della popolazione.

PD

Casa della Salute: uno strumento innovativo nel territorio



Gruppo Consiliare

Come spesso è accaduto in questi quasi 5 anni di mandato, ciò che abbiamo proposto in Consiglio Comunale, e che ci è stato bocciato dal PD locale e di conseguenza dalla Giunta, viene invece considerato ragionevole e quindi applicabile, da un organo di rilievo costituzionale della Repubblica Italiana.

Parliamo della nostra mozione "A scuola con il cibo portato da casa" presentata già nel 2016. Si tratta di un'alternativa adottata già da tempo in molti paesi europei e da qualche anno anche in alcuni Comuni italiani per ovviare alle criticità non solo relative ai non più sostenibili costi della ristorazione da parte di diverse famiglie, ma anche alla qualità del cibo servito e non per ultimo agli scarti alimentari che finiscono in spazzatura (spreco).

Dopo il via libera del Ministero che dall'anno scorso ha già garantito per tutti il diritto all'assistenza da parte degli insegnanti durante l'ora del pasto, è di questi giorni una sentenza del Consiglio di Stato. Per i giudici, la scelta di un Comune di imporre ai bambini di usufruire esclusivamente del servizio di refezione scolastica per il pasto a scuola è restrittiva, radicale e limita una naturale facoltà afferente libertà personali, vale a dire la scelta alimentare. Questa, per la sua natura è di principio libera, e si esplica vuoi all'interno delle mura domestiche, vuoi al loro esterno. La giustizia amministrativa ha così sancito alcuni fondamentali principi tra cui anche quello che non è di competenza dei Comuni andare ad incidere sull'organizzazione scolastica e sull'autonomia dei dirigenti. Al contrario del PD, noi, così come il Consiglio di Stato, abbiamo sempre ritenuto necessario garantire che tutti i bambini possano pranzare a scuola, eliminando discriminazioni tra chi può usare la mensa e chi non può permettersela, lasciando alle famiglie il diritto di scelta secondo le proprie condizioni economiche ed etiche. Ricordiamo che la pausa pranzo è sicuramente uno dei momenti di socializzazione più desiderato dai bambini e non dovrebbe venire compromessa da problematiche esterne, che siano economiche o relative allo stato sociale della famiglia di provenienza.

MOVIMENTO 5 STELLE

Avevamo ragione!



Gruppo Consiliare

Dopo anni di interrogazioni, ordini del giorno, mozioni di Forza Italia, ma anche delle altre forze di opposizione, con la richiesta di provvedere a tutta la ristrutturazione del centro storico di Castelfranco Emilia, in questi ultimi mesi l'Amministrazione comunale ha finalmente deciso di iniziare i lavori. Questo a poca distanza di tempo dalle prossime elezioni amministrative, dove questa Amministrazione, come moltissime altre in Emilia Romagna, rischia, dopo più di 70 anni di governo ininterrotto, di perdere e di lasciare il governo della città. Ribadiamo che questi lavori, visto il degrado in cui versa il centro storico, avrebbero dovuto iniziare da molto tempo prima, poiché già nel 2007 era stato commissionato e pagato, un progetto di riqualificazione di tutto il centro storico della città. Oggi questi lavori vengono iniziati parzialmente solo in alcune parti specifiche del centro storico, l'incrocio tra Corso dei Martiri e piazza della Vittoria, poi, in seguito, dovrebbero essere riqualificate altre parti del centro. Ma visto i lunghi tempi con cui quest'Amministrazione si è mossa, sicuramente i lavori non verranno terminati per cui in realtà alla fine di questa consiliatura solo una minima parte del centro storico sarà ristrutturata. La qualità della vita urbana per i cittadini dipende anche e in particolare dalla buona qualità delle strutture pubbliche del suo territorio, partendo dal centro storico, dai parchi urbani, dai centri sportivi, dagli edifici pubblici dedicati ai cittadini, dalla manutenzione e pulizia delle strade. Ora, dovendo

FORZA ITALIA

Centro storico: riqualificazione di Corso Martiri e delle piazze adiacenti, ritardi e disattese

SEGUE >>>

GRUPPI CONSILIARI

Città di
Castelfranco
Emilia N.3 SETTEMBRE 2018



Gruppo Consiliare

LISTA CIVICA FRAZIONI E CASTELFRANCO

Villa Sorra: bellezza e degrado



Gruppo Consiliare

giudicare tutto questo a Castelfranco Emilia, dobbiamo dire che questa Amministrazione, ma anche quelle precedenti, hanno disatteso le aspettative dei cittadini castelfranchesi. Come forza politica invece, ci siamo sempre battuti e continueremo a farlo, perché la qualità urbana di Castelfranco e del suo centro storico permetta ai suoi cittadini di vivere il loro territorio in sicurezza, intesa sia come infrastrutture ma anche come sicurezza personale e dei propri beni.

Villa Sorra rappresenta per i nostri territori un patrimonio di rara bellezza e valore. Eppure, se oggi andate a Villa Sorra vi troverete di fronte ad uno spettacolo avvilente. La villa chiusa con davanti le transenne di lavori mai ultimati, il Giardino Romantico chiuso da un cancello arrugginito, le siepi di bosso centenarie in condizioni forse non più recuperabili, le attività culturali e le visite al Giardino sospese. Come siamo arrivati a tanto degrado? Non per caso. I due giardinieri che seguivano il verde non ci sono più e non sono stati sostituiti. Da ottobre 2017 a giugno 2018 non c'era nessuno incaricato della manutenzione del verde, né della villa. Solo il 21 giugno 2018 la manutenzione del verde è stata affidata ad una azienda (di Chieti). Ma l'affidamento scade il 31/12/2018. Nel 2019 andrà fatta un'altra gara, il che significherà di nuovo mesi in cui nessuno avrà in gestione il verde in attesa di avere un affidatario, che poi dovrà ricominciare da capo ad acquisire la conoscenza del patrimonio verde di Villa Sorra: dunque, una totale mancanza di continuità nella gestione, continuità che invece noi riteniamo sia fondamentale per una efficace e adeguata manutenzione di un patrimonio verde così importante (il Giardino Storico è ritenuto l'esempio più rappresentativo di giardino "romantico" dell'Ottocento in Emilia Romagna). I proprietari, i Comuni di Castelfranco Emilia, Modena, Nonantola e San Cesario sono così interessati (???) a Villa Sorra che hanno impiegato quasi 5 mesi - da gennaio 2018 a maggio 2018 - per approvare una convenzione per la gestione e per mettere a disposizione le risorse necessarie! Noi abbiamo idee ben diverse e precise per la gestione di un patrimonio di così importante valore per il nostro territorio, con due linee guida ben definite: gestione pubblica e continuità. Le nostre proposte sono una gestione diretta della manutenzione del verde di Villa Sorra da parte del pubblico (l'unico che può dare una continuità di gestione) con figure interne (come avveniva fino allo scorso anno) e una collaborazione con l'istituto agrario "Spallanzani", che ha tutte le competenze tecniche e scientifiche necessarie.

LEGA NORD

Vittoria! Recepite le nostre osser- vazioni tecniche e fermata la maxi moschea



Gruppo Consiliare

Circa quattro anni fa, la Giunta PD di Castelfranco Emilia, su richiesta di privati cittadini, avviava l'iter urbanistico che avrebbe, secondo loro, dovuto portare, con un'apposita variante urbanistica, ad insediare nell'ambito produttivo "Venturina" una Maxi Moschea - Centro Culturale Religioso Islamico. Contrari a detta scelta per noi "scellerata", avviammo da subito - e non solo noi ma anche il Comitato Liberi di Scegliere - iniziative di ogni genere per impedire che il progetto divenisse realtà. In tale contesto presentammo anche delle "osservazioni tecniche" alla predetta variante urbanistica proposta dalla Giunta PD che, in occasione del Consiglio Comunale del 26/07/2018, ha dovuto "capitolare" ritenendole tutte ammissibili anche perché, diversi mesi dopo la loro presentazione, anche la Provincia di Modena, chiamata ad esprimere un suo parere, le aveva implicitamente condivise. Risultato: niente più Maxi Moschea nel comparto "Venturina" essendo stata stralciata detta previsione. Orgogliosi della "vittoria" tecnica e politica ottenuta, non possiamo fare a meno di ringraziare i tanti cittadini castelfranchesi che ci hanno sostenuto nella nostra "battaglia" che riteniamo, ancora oggi, di buon senso e confacente al volere della collettività a cui, di certo, non manca e non mancherà la Moschea. Tuttavia, continueremo a vigilare affinché "ciò che è uscito dalla porta non rientri dalla finestra", magari attraverso un'altra "invenzione urbanistica" e questo perché il PD, ormai al tramonto, potrebbe riprovarci con l'intento di reperire qualche voto viste le imminenti elezioni amministrative. Siamo certi che i cittadini che ci hanno sostenuto continueranno a farlo dandoci fiducia per portare anche a Castelfranco Emilia quel "governo del buon senso" che si impegna a fare ciò che promette e non solo a fare annunci e slogan.

SPUMANTE
PIGNOLETTO
RIGHI

*Il fresco piacere
da gustare tutto
l'anno.*



WWW.VINIRIGHI.COM



CASA CASTELFRANCO

AGENZIA IMMOBILIARE



SAN CESARIO E CASTELFRANCO.

Impresa costruttrice con esperienza ventennale realizza 2 palazzine da 10 appartamenti a San Cesario e 2 palazzine da 8 appartamenti a Castelfranco. Tutte realizzate in uno stile moderno ed essenziale, rispettando tutti gli attuali sistemi di risparmio energetico e sicurezza sismica, dotate di pannelli solari e fotovoltaici. Ultimi appartamenti disponibili, anche con giardino privato, 2 o 3 camere. Tutte dotate di garage a piano terra.

Da Euro 240.000



CASTELFRANCO E, CENTRO.

Casa indipendente su 4 lati a due passi dal centro. L'immobile si presenta in buono stato di conservazione attualmente così composto: al piano rialzato un ampio ingresso, su un appartamento di 4 vani, al piano primo un altro appartamento di 4 vani con balcone. Al piano seminterrato altri 3 ampi vani adibiti a servizi. Nel giardino autorimessa condonata.

€ 350.000



CASTELFRANCO EMILIA, CENTRO NUOVA COSTRUZIONE, CLASSE A.

Villetta trifamiliare in corso di costruzione. In una zona residenziale tranquilla e verde, a pochi passi dal centro, via Razzini, sono partiti i lavori per la realizzazione di una villetta trifamiliare di nuova costruzione. Ancora disponibili villetta centrale e una delle due di testa. Entrambe saranno composte da: ingresso su soggiorno pranzo open space, piccolo bagno di servizio e giardino privato al piano terra, ampio garage con cantina/ripostiglio a piano interrato, due camere, un bagno, ampia cabina armadio e un balcone.

€ 350.000



SAN CESARIO S/P VILLETTA DI TESTA DI RECENTE COSTRUZIONE.

In una posizione straordinaria per chi ama il verde e la tranquillità, poco distante dal centro di San Cesario S/P in un contesto unico vista lago, immobile di recente costruzione e in buono stato. Vendesi porzione di testa, in un fabbricato 3 villette autonome, composta al piano terra da ingresso su sala con cucina a vista (volendo divisibile in cucina abitabile) e bagno, al piano primo 3 camere da letto con tetto in legno a vista e un altro bagno. Ampio giardino privato su 3 lati. Cantina, garage e 2 posti auto privati.

€ 245.000

Corso Martiri, 92

41013 Castelfranco Emilia (MO)

tel.fax 059.922097 - cell. 347.1524998

e.mail: info@casacastelfranco.com - www.casacastelfranco.com

KOMODO

CASTELFRANCO

CASTELFRANCO (MO) - VIA BUSACCHI, 21

TEL 059 951130

CASTELFRANCO@KOMODOPLEASURECENTER.IT

WWW.KOMODOPLEASURECENTER.IT



PISCINA COPERTA
DA 25 METRI

VASCA FUNZIONALE
RISCALDATA

VASCA
IDROMASSAGGIO

LE NOSTRE ATTIVITÀ

#ACQUAGYM #FISIOTERAPIA #NUOTO 0/3 ANNI E RAGAZZI
#NUOTO ADULTI E TERZA ETÀ #NUOTO LIBERO
#PROGETTI SCUOLE E DISABILI

TESSERATI CON EQUIPE SPORTIVA SRL SSD
E ISCRIVITI AI NUOVI CORSI IN PARTENZA A SETTEMBRE!



Tutto ciò che serve per comunicare

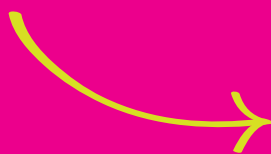

SITI WEB

STAMPE VARIE

FIERE ED EVENTI

MULTIMEDIA

PUBBLICITÀ

SOCIAL NETWORK

Via XX Settembre, 10 - San Giovanni in Persiceto
Tel. 051/19989208 - www.vulcanica.net - info@vulcanica.net